



Delitos de odio en áreas de riesgo lato de dos ciudades argentinas

Viviana Masciadri¹, Paola Seminara²

Resumen

El propósito de este estudio es contrastar el antisemitismo estatal que intervino en la esfera territorial del genocidio reorganizador argentino y su efecto de mediano plazo. La ubicación de centros clandestinos de detención indicativa del antisemitismo estatal que dominó durante este genocidio según áreas se complementa con, la información sobre pintadas antisemitas según lugar de ocurrencia para su geovisualización a escala macro, meso y micro. Obtenidos mediante el software libre QGIS, los mapas de puntos y de riesgos permite identificar áreas geográficas donde la dinámica del conflicto se intensifica.

Palabras clave: Argentina; Ciudad de Buenos Aires; Córdoba; lugar de ocurrencia; antisemitismo.

Hate crimes in high-risk areas of two Argentine cities

Abstract

The aim of this study is to contrast the state anti-Semitism that mediated in the territorial sphere of the Argentine reorganizing genocide and its medium-term effect. The location of clandestine detention centers indicative of the anti-Semitism state that dominated during this genocide according to areas is complemented by information on anti-Semitic graffiti according to place of occurrence for geovisualization at macro, meso and micro scales. Obtained through QGIS, the hotspot and hazard maps allow to identify geographical high-risk areas where intensify dynamics conflict.

Key words: Argentina; Buenos Aires City; Cordoba; place of occurrence; antisemitism.

Introducción

Este proyecto deriva de diagnósticos demográficos recurrentes que permiten examinar en el corto y mediano plazo, los conflictos propios de las estructuras sociales en convivencia en sus

¹ Centro de Investigaciones y Estudios sobre Cultura y Sociedad (CONICET, UNC), CIFFYH, v.masciadri@gmail.com <https://orcid.org/0000-0003-0550-5916>,

² Departamento Geografía, Cátedra Cartografía y SIG, FFyH, UNC, CIFFYH, paola.seminara@unc.edu.ar <https://orcid.org/0000-0001-9227-8517>.

aspectos macro y micro poblacionales. Haciendo posible establecer alertas sobre todo cuando, los hechos acaecidos durante la gestación y la producción de genocidios u otros tipos de destrucciones masivas de población permean el territorio y la trama social a escala microsociedad (Masciadri, 2021; Masciadri, Seminara, 2022).

Anclados en el presente y siendo conscientes del aumento del antisemitismo en el mundo se considera necesario prevenir los hechos acaecidos en el pasado para examinar los errores y reflexionar sobre las estrategias de superación.

En efecto, en la actualidad “en todo el mundo, y con pocas excepciones [durante] los primeros nueve meses de 2023 [se] vio un aumento en el número de incidentes antisemitas documentados en comparación con 2022” (Tel Aviv University, ADL, 2024, p. 1). Según el Informe mundial de antisemitismo, en Nueva York, la ciudad con la mayor población judía del mundo, la policía registró 325 delitos de odio antijudíos en 2023 en comparación con los 261 que registró en 2022. En Francia, el número de incidentes aumentó de 436 en 2022 a 1.676 en 2023 (el número de agresiones físicas aumentó de 43 a 85); en el Reino Unido, de 1.662 a 4.103 (agresiones físicas, de 136 a 266); en México de 21 a 78; en los Países Bajos, de 69 a 154; en Italia de 241 a 454; y en Austria, de 719 a 1.147; en Brasil, de 432 a 1.774; en Sudáfrica de 68 a 207. Australia registró 622 incidentes antisemitas en octubre y noviembre de 2023, en comparación con 79 durante el mismo periodo de 2022. Argentina no es la excepción y Alemania tampoco: en la primera, los incidentes pasaron de 427 a 598 y en la segunda, de 2.639 a 3.614.

Este artículo se organiza en aspectos teóricos elementales, aspectos metodológicos básicos, resultados y conclusión.

Aspectos teóricos elementales

Este estudio contrasta el antisemitismo estatal que intervino en la esfera territorial del genocidio reorganizador argentino y su efecto de mediano plazo.³

La investigación se realiza bajo el supuesto de que la planificación territorial según el esquema de «zonas», «subzonas» y «áreas» para el control de la población mediante la política de desaparición forzada de personas corresponde a las etapas de organización, preparación, persecución y exterminio de un genocidio según la definición de Gregory Stanton.

Entre los elementos conceptuales básicos cabe agregar que:

³ Esta investigación se realizó en el marco del convenio RI-2022-35-E-UNC-SCI#FFYH.

1 - un genocidio	2 - un genocidio reorganizador
es un proceso no lineal que evoluciona en diez etapas predecibles ⁴ que pueden presentarse y desarrollarse en simultáneo permaneciendo activas como ocurre en Argentina con la <i>discriminación</i> y el <i>negacionismo</i> (Stanton, 2020; Genocide Watch, 2021).	se sustenta en prácticas sociales genocidas ⁵ cuyos efectos materiales y simbólicos “exceden el mero aniquilamiento y no concluyen” sino que comienzan con el daño provocado (Feierstein, 2014, p. 389).

Se conoce que el elemento reactivo que convalidó este genocidio fue la noción que sostenía que el orden occidental y cristiano se hallaba en peligro. Componente que determinó que los dispositivos de seguridad cumplirían un rol preponderante durante el periodo 1966-1983 en las etapas arriba indicadas: organizando, preparando, persiguiendo y exterminando a lo que se clasificó como ‘subversión interna’ (D’Andrea Mohr, 1999; Andersen, 2001; Lvovich, 2003, 2009; Eidelman, 2012; Mignone, 2013; Lede y Bilbao, 2016; Masciadri, 2017).

Es decir, en Argentina los CCD fueron dispositivos represivos que exacerbaron el pretérito antisemitismo tradicional⁶ durante los 60s, 70s, los 80s, los 90s, al final del milenio y durante la primera década del siglo XX, reproduciendo nuevos elementos del antisemitismo global con sus características locales (Foro, 1973; CONADEP, 1984; D’Andrea Mohr, 1999; Brenman, 2007; Elbaum, 2007; Ministerio de Defensa, ¿2013?, Masciadri, Seminara, 2023a).

Negacionismo

Si bien existen discursos peligrosos⁷ que niegan la Shoá como ocurrió durante la escalada de antisemitismo registrada en 2006 (Brenman, 2007; Elbaum, 2007; Masciadri, Seminara, 2022a), coexisten otros tipos de retóricas y prácticas negacionistas. Como las referidas a la negación del antisemitismo estatal interviniente en este genocidio (CONADEP, 1984; Senkman, 1989, 1991; CES, DAIA, 2007).

Figura 1. La Europa del Eje a mediados de 1942 (A, macro); Los centros de exterminio (B, meso); plano del campo de concentración y exterminio de Auschwitz II (Birkenau) (C, micro)

A

B

C

⁴ 1. Clasificación, 2. Simbolización; 3. Discriminación; 4. Deshumanización; 5. Organización; 6. Polarización; 7. Preparación; 8. Persecución; 9. Exterminio; 10. Negación.

⁵ Modelos de reconfiguración de las relaciones sociales con eje en la destrucción de relaciones de igualdad, autonomía y reciprocidad de los seres humanos, como la implementación de un nuevo modelo soberano con eje en la destrucción y/o reformulación del concepto de autonomía y de ciertos modelos identitarios (etnia, religión, otros), y con efectos, por lo tanto, en las prácticas políticas (Feierstein, 2014, p. 139).

⁶ Entre las expresiones del antisemitismo tradicional bajo la última dictadura pueden enumerarse además del antisemitismo ejecutado bajo responsabilidad estatal, la masiva difusión de literatura nazi y antijudía; las amenazas anónimas; los daños materiales a edificios y propiedades judías; las transmisiones antijudías y lesivas al honor de la colectividad por radio o TV; la violencia antisemita a través de explosivos (Simonovich, 1989, p. 311).

⁷ ¿Qué es discurso peligroso?, <https://dangerousspeech.org/>.

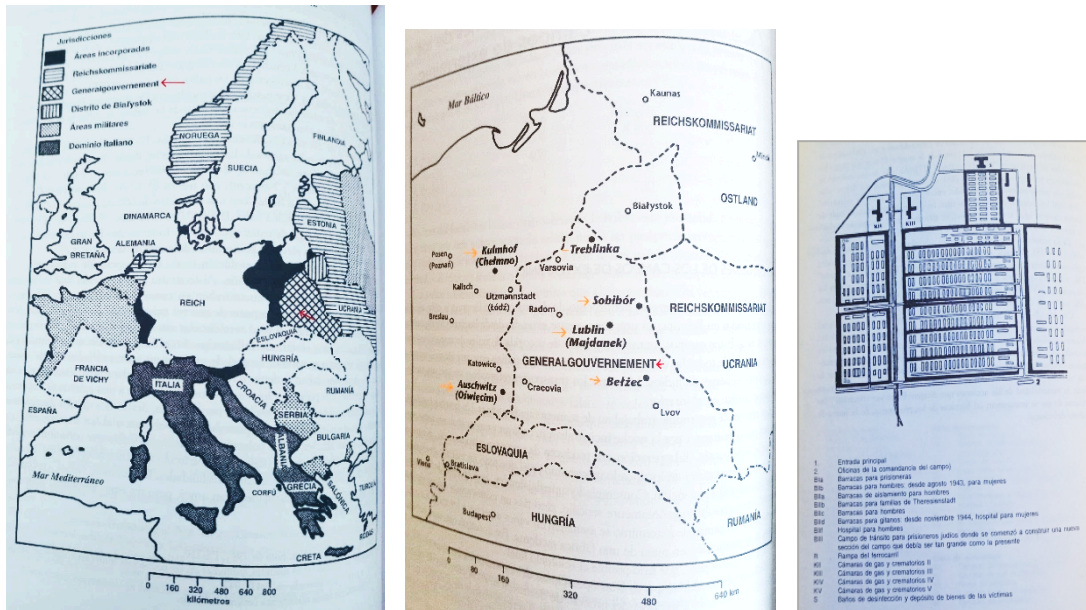

Fuente: Hilberg (1960) 2020, p. 602, p. 954; Feierstein (2000) 2007, p. 52

Organizados para el control de la población y para la implementación de la política de desaparición forzada de personas como ocurrió con La Perla construida durante el tercer peronismo para la producción de muerte. Similares a los centros de exterminio utilizados durante la Segunda Guerra Mundial por el régimen nazi. Consumados bajo responsabilidad estatal mediante la distribución de Centros Clandestinos de Detención (CCD) según zonas, subzonas y áreas militares como se verá luego (figuras 3, 4, 7). Hay que advertir que la programación y la planificación de este genocidio requirió de la alianza de la falange de países del Cono Sur durante la guerra fría (Lipis, 2010; TOF, 2016; BBC, 2017; Masciadri, 2021).⁸ Por motivos similares, pero no idénticos, ni qué decir de lo ocurrido durante la Segunda Guerra Mundial en la Europa del Eje (figura 1).

Discriminación

La definición práctica de antisemitismo elaborada por la Alianza Internacional para el Recuerdo del Holocausto aplica a este problema de investigación: “una cierta percepción de los judíos que puede expresarse como odio a los judíos y que se hace notorio mediante expresiones físicas y retóricas dirigidas a personas judías o no judías y/o a sus bienes, a las instituciones de las comunidades judías y a sus lugares de culto” (OEA, AJC, s.f., p. 5).

⁸ Entre los genocidios realizados en nombre del socialismo Feierstein (2016, p. 343-361) menciona que, entre 1975 y 1979, los Jemeres Rojos aniquilaron a más de dos millones de camboyanos. Entre las primeras medidas se cuenta la evacuación de las ciudades burguesas a fin de alcanzar el Estado contractual agrario que fue consagrado, el 5 de enero de 1976 como Kampuchea Democrática (1975-1977). El régimen estableció que el 99% de su población eran jemeres siendo el PCK (partido comunista de Kampuchea) el que eliminó cerca del 20% de la población sobrante (cham musulmanes, chinos, vietnamitas, jemeres krom, tailandeses, laoenses).

En dicho contexto y debido a la crítica situación global reseñada en la introducción, el grupo de Trabajo Global J7⁹ viene alertado sobre la oleada de antisemitismo tras el 7 de octubre. Datos de la encuesta realizada entre el 27 de febrero y el 8 de marzo de 2024 por la ADL en los siete países con comunidades judías más numerosas (Estados Unidos, Canadá, Reino Unido, Alemania, Francia, Argentina y Australia) indican que, los encuestados del Reino Unido y Canadá tienen los promedios nacionales más bajos de creencias antisemitas, mientras que los encuestados de Argentina tienen los más altos, seguidos por los de Francia (ADL, 2024; Infobae, 2024).¹⁰

En cuanto al índice de antisemitismo la información correspondiente a 2019 indica que alcanzó al 30%. Es decir, 9.123.301 personas tienen actitudes antisemitas de un total de 30.411.003 —guarismo que representa a la población adulta argentina—. Del total de personas con actitudes discriminatorias, un 60% considera que “Los judíos todavía hablan demasiado de lo que les sucedió en el Holocausto” (ADL, 2019).

Elemento actitudinal que permite afirmar que es clave identificar áreas territoriales de riesgo lato. Ubicadas en zonas urbanas o rurales¹¹ donde, en el pasado, se gestaron condiciones materiales, legislativas, figuracionales para la consolidación de tercera etapa.

Una determinada concentración de sitios religiosos de las mayorías religiosas mundiales —sunní musulmana (19%), católicos (15%)— puede ser la expresión de prácticas excluyentes que combinadas con prácticas sociales genocidas que permean los territorios a escala multicultural y microsocioal podrían determinar conflictos entre establecidos y marginados coadyuvando al desarrollo de relaciones segregacionistas de vecindad (Elias, 1998; Carreras Verdaguer y Moreno Redón, 2007; Feierstein, 2014; Burleson, Giordano, 2016; Masciadri, 2021; Auschwitz Institute for Peace and Reconciliation, s.f.).

Retomando el caso paradigmático de la Europa del Eje se ha señalado que la distribución geográfica de las comunidades judías fue espacialmente concentrada.

En Polonia constituían aproximadamente el 40 por 100 de todos los habitantes de ciudades mayores de 10.000 habitantes; aproximadamente el 33 por 100 en Varsovia, Łódź y Lvov, el 40 por 100 en Lublin y Radom, y casi el 50 por 100 en Białystok y Gradno. Además, diversas ciudades europeas tenían barrios judíos. Berlín, dividida en 20 distritos administrativos, albergaba al 70 por 100 de su población judía en cinco de ellos. Bajo el régimen nazi, Viena estaba organizada en 25 distritos, y cuando estalló la guerra aproximadamente el 46 por 100 de los judíos tenía su vivienda en el Distrito II. En Varsovia, tres distritos adyacentes, que posteriormente se convirtieron en el núcleo del gueto, contenían algo más de la mitad de los judíos de la ciudad. En Belgrado, casi dos tercios de los judíos vivían en un recodo del Danubio. Amberes tenía una concentración de judíos dentro de un distrito único ubicado cerca de la estación central de

⁹ El J7 (Grupo de Trabajo de Grandes Comunidades contra el Antisemitismo) se creó en respuesta a los crecientes índices de antisemitismo.

¹⁰ Para profundizar, véase, <https://global100.adl.org/country/argentina/2014>

¹¹ Sobre la utilización de prácticas genocidas en la constitución del estado argentino véase Feierstein, 2016.

ferrocarril. En Roma, muchos de los judíos más pobres podían encontrarse en el área del Gueto Antiguo. En Marsella, más del 60 por 100 de los judíos se situaban en un radio de kilómetro y medio a partir del Puerto Viejo. En París, de donde muchos judíos huyeron al comienzo de la ocupación, aproximadamente el 52 por 100 de la población judía restante vivía en cinco de los 20 *arrondissements* en 1940 y 1941 (Hildberg, 2020, p. 1155).

Dicho de otro modo, la trama social configurada territorialmente utilizada en el pasado y en el presente para reorganizar explícita o implícitamente a la población debe resignificarse (Scobie, 1977; Memoria Abierta, 2009; Masciadri, Seminara, 2024, 2023a). Pues es allí donde se recrean los hechos mediante hitos: monumento, estatua, sitio de memoria, mural, placa recordatoria. Y donde los signos anónimos como son las pintadas antisemitas se yuxtaponen con sentidos en disputa (calles, plazas, establecimientos escolares, penales, políticos, policiales, recreativos, templos, sanitarios, cementerios, comerciales, otros).

Figura 2. Hospital Córdoba, vandalización de un árbol de la memoria con esvástica (5/7/2020)



Fuente: Correa, Parnisari, 2021

Es decir, la adscripción barrial a la política de memoria, verdad y justicia puede dilucidarse mediante el vandalismo y las contramarcas dando cuenta de las tensiones todavía vigentes en las inmediaciones del pretérito barrio inglés (figura 2) (Seminara de Feldman, 2015; Masciadri, Seminara, 2023b).

Aspectos metodológicos básicos

Examinar, comprender y resignificar la antigua zonificación militar permite identificar áreas territoriales de riesgo lato donde la variable establecimiento según ubicación (calle) adquiere significación. Mediante fuentes editas no confidenciales sobre zonificación militar se logró materializar la división territorial del país teniendo en cuenta el esquema de «zonas», «subzonas» y «áreas» (D'Andrea Mohr, 1999).

Por tal motivo se geolocalizaron los centros clandestinos de detención a escala nacional. Determinada la cantidad aproximada de CCD que funcionó en cada área y para su geovisualización se utilizaron, la escala macro a nivel país, posteriormente se realizó *zoom* a nivel

meso, y finalmente a nivel micro la escala se corresponde con el municipio y los barrios que lo integran (Burleson, Giordano, 2016; Masciadri, Seminara, 2023).¹² El análisis geográfico hizo foco en la comparación entre Ciudad de Buenos Aires y Córdoba. Así se sustrajo una de las 7 subzonas contenidas en la zona 1: la llamada CF o Capital Federal, junto a sus siete áreas (I, II, III, IIIA, IV, V, VI). Asimismo, de la ex -zona militar 3 compuesta por las subzonas 31, 32 y 33 se seleccionó la subzona 31, área 311 (Córdoba).

Siendo que la Ciudad de Buenos Aires hoy se compone de 46 barrios distribuidos en 15 comunas donde en el pasado reciente existieron 59 CCD; y que en Córdoba existen 45 comisarías para los 560/823 barrios que componen la trama urbana y periurbana de Córdoba Capital, corresponde establecer los espacios institucionales que intervinieron como CCD en el pasado reciente.

La base de datos *Poblaciones. Plataforma abierta de datos espaciales de población de la Argentina* (De Grande, 2019) se utilizó para la representación cartográfica de la distribución territorial de los CCD (Masciadri, Seminara, 2023b). Información complementaria se ubicó en artículos académicos, libros conmemorativos, prensa, comunicaciones personales, acervos específicos, información sobre comisarías e información censal.

Los *Informes sobre antisemitismo en la Argentina* realizados por el Centro de Estudios Sociales de la Delegación de Asociaciones Israelitas Argentinas permiten examinar uno de los aspectos de este proceso genocida que no se clausuró luego de su perpetración puesto que las expresiones de odio continuaron. Mediante la confección de series de tiempo de denuncias sobre pintadas en la vía pública según fecha y dirección de ocurrencia del periodo 1998-2022 fue posible identificar, la ubicación temporoespacial de los delitos de odio en tanto expresiones retóricas dirigidas a personas judías o no judías y/o a sus bienes, a las instituciones de las comunidades judías y a sus lugares de culto operacionalizando la definición (IHRA, 2016).

En síntesis, la representación obtenida mediante georreferenciación de los antiguos CCD (1974-1983) —que ciertas veces coincidió con la ubicación actual de las comisarías aun cuando no se encontraban señalizadas como sitios de memoria— y de las denuncias de pintadas antisemitas (2006) se produjeron mapas mediante el software libre QGIS (figura 3, 7, 8, 9, 10, 11, 12).

Resultados

Escala macro

¹² Para una lectura crítica véase Finkel, Straus, 2012.

En el pasado reciente aludiendo al nivel estatal, el Informe de la Comisión Nacional sobre la Desaparición de Personas (CONADEP) expone, el antisemitismo que dominó en los Centros Clandestinos de Detención (CCD) que según la información oficial descrita en la metodología en todo el país sumaron cerca de 762, aunque la ubicación se conoce sólo de 676.

De acuerdo con el *Informe* (1999, p. 71) dicho aspecto de la tortura funcionó como “contrapartida de una deformación de “lo cristiano” en particular y de “lo religioso” en general: la defensa de Dios y de los valores cristianos representó “una motivación ideológica simple” que debido a que podía “ser comprendida por los represores”, hasta en los más bajos escalafones organizativos y culturales se instrumentó para justificar la acción represiva del régimen.

Figura N° 3. Estructura represiva. Argentina, 1976-1983

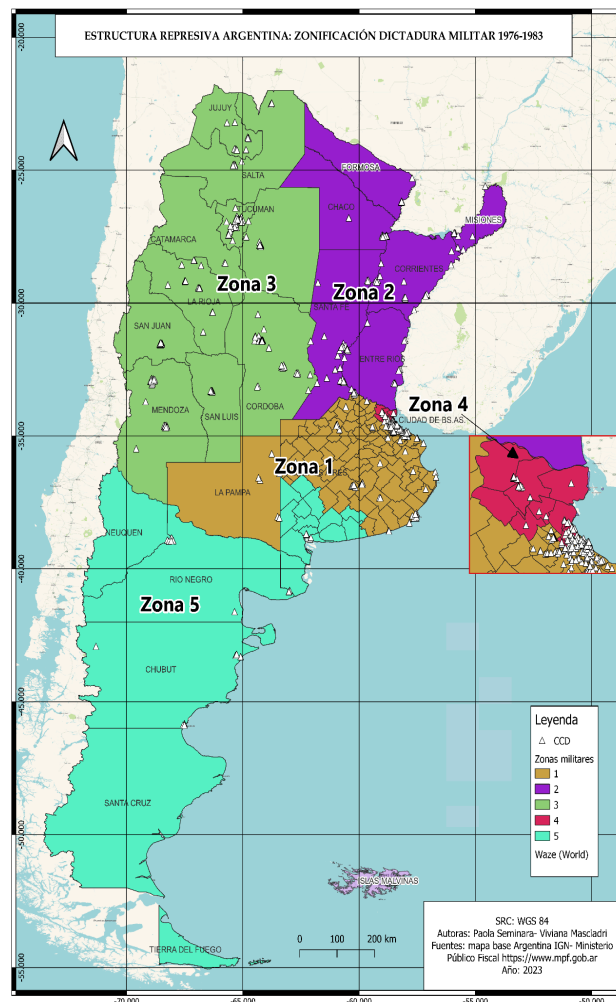

Fuente: elaboración propia

Figura N° 4. Centros clandestinos de detención (1974-1983), jefaturas y capellanías castrenses (1975-1983), lugares de culto específicos y población (1980) según zonas,¹³ subzonas, áreas militares

¹³ Las antiguas zonas militares (a) donde el límite no coincidió con el límite provincial son: zona 1: Capital Federal, Provincia de Buenos Aires (excepto los partidos de Adolfo Alsina, Guaminí, Coronel Suarez, Saavedra, Puán, Tornquist, Coronel Pringles, Adolfo González Chávez, Coronel Dorrego, Tres Arroyos, Villarino, Bahía Blanca, Patagones, Escobar, General Sarmiento, General San Martín, Pilar, San Fernando, Tigre, Tres de Febrero

Zona número	Cantidad de subzonas	Cantidad de áreas	Cantidad de centros clandestinos de detención	Cantidad Jefaturas y capellanías castrenses	Lugares de culto católicos apostólicos romanos	Población censo 1980
(a)	(b)					
1	7	31	237	52	1046	11 502 200
2	4	28	173	38	725	5 612 000
3	3	24	238	22	823	7 263 000
4	...	8	55	17	35	2 010 500
5	3	26	59	18	233	1 598 000
Total	17	117	762	147	2 862	27 985 700

Fuente: elaboración propia

Siendo que el proceso genocida no se clausura luego de su perpetración, esta investigación analiza los signos que remiten al conflicto que intervino; en particular respecto a la población argentina judía. Si bien es cierto que la figura del judío no fue centralmente perseguida por los represores durante el autodenominado Proceso de Reorganización Nacional, si es posible afirmar que el judeo-bolche constituyó uno de los encastres de aquella metáfora subversiva y fue una de las víctimas reales segregadas por los perpetradores, sobrerrepresentadas (CES, DAIA, 2007, 2007a, 2007b).

Por ello, las figura 3, 4 y 7 son indicativas de aquel trauma colectivo. En efecto, la concentración de puntos en Tucumán, en la triple frontera y en sitios puntuales de la Patagonia y del área pampeana revelan áreas de riesgo lato relacionada con aspectos específicos —tradicionalismo, conservadurismo, fascismo, migración judía y de criminales nazis, Plan Andinia, terrorismo internacional, plan Cóndor (Devoto, 2002; Diamint, 2005; Zanata, 2005; Paoletti, 2009; Finchelstein, 2010; Avni, 2015; Goñi, 2017; TOF, 2016; López Gottig, 2019; Kerssfield, 2020)—. Por ello es importante advertir que, en el Plan Político diseñado por la última dictadura militar argentina, los municipios y barrios fueron instrumentos políticos del control territorial y poblacional “capilar”. Plan que anida en tanto efecto de corto, mediano y largo plazo en las relaciones segregacionistas de vecindad; reconfiguración de las relaciones sociales y de modelos de identidad y con efectos, por lo tanto, en las prácticas políticas a escala macro, meso y micro (Feierstein, 2007, 2014; Lvovich, 2009).

y Vicente López). Hasta fines de 1979 la zona 1 abarcó la provincia de La Pampa; zona 4: Escobar, General Sarmiento, General San Martín, Pilar, San Fernando, Tigre, Tres de Febrero y Vicente López. A partir de mayo de 1976, los partidos de Exaltación de la Cruz, Zárate y Campana pasaron a depender de la Zona 4; zona 5: sur de la provincia de Buenos Aires (Adolfo Alsina, Guaminí, Coronel Suarez, Saavedra, Puán, Tornquist, Coronel Pringles, Adolfo González Chávez, Coronel Dorrego, Tres Arroyos, Villarino, Bahía Blanca, Patagones) y provincias de Río Negro, Neuquén, Chubut, Santa Cruz y Tierra del Fuego.

Los lugares de culto católicos apostólicos romanos (b) de zona 1 excluyen los referidos a Arq./Dioc de Bahía Blanca y Zárate Campana; zona 4 comprende los referidos a Arq./Dioc Zárate Campana y zona 5 comprende los referidos a Arq./Dioc Bahía Blanca y provincias de Río Negro, Neuquén, Chubut, Santa Cruz y Tierra del Fuego.

Figura N° 7. Centros clandestinos de detención por jurisdicción. Argentina, 2024

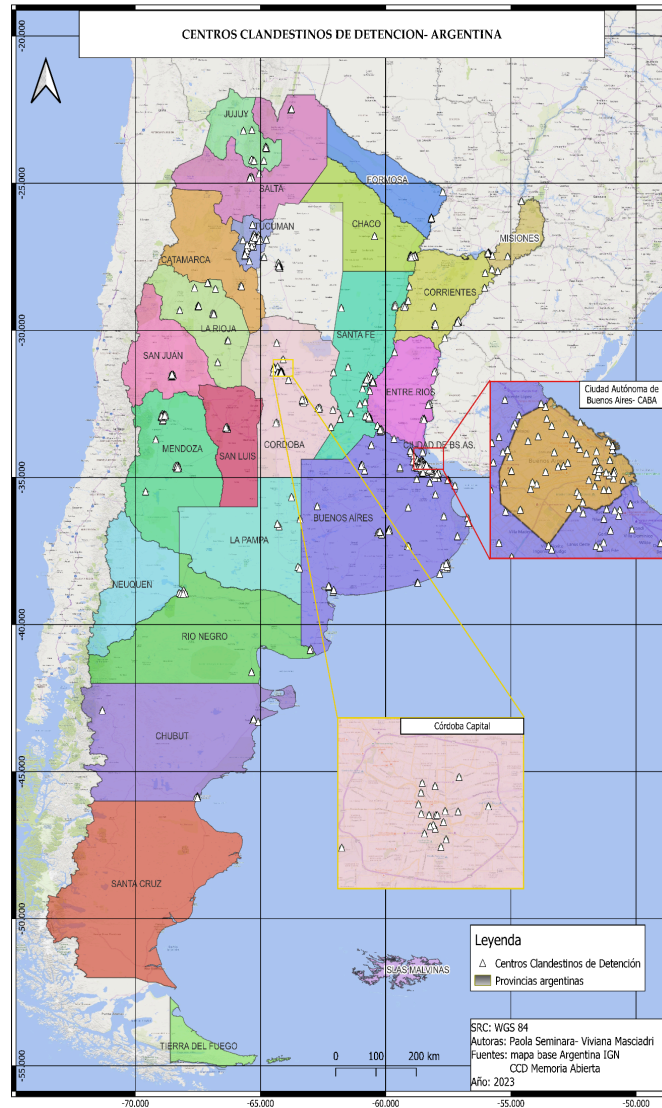

Fuente: elaboración propia

Una de las diferencias observables en la diagramación territorial estudiada fue la dispersión de los CCD asociadas con características culturales propias del entorno y de la estructura represiva elaborada por el estado argentino (Ciudad de Buenos Aires: 0,2865 CCD por km²; Córdoba Capital: 0,0434 por km², Provincia de Córdoba: 0,0003 CCD por km²).

Figura N° 5. Ex zona militar 1, subzona Capital Federal, áreas I a VI

AREA	Población 1980	Población 2020	Superficie [Km2]	1980	2020	CCD	1980	1980
				Densidad población [hab./km2]	Densidad población [hab./km2]		Densidad [CCD/km2]	Relación hab. CCD
<i>Total</i>								
<i>subzona CF</i>	2.922.829	3.075.646	205,9	14.195	14.938	51	0,2477	57.310
I			10,39			11	1,0587	
II			26,668			10	0,3750	
VI			15,861			7	0,4413	
III			27,803			7	0,2518	
IV			36,501			7	0,1918	
V			63,548			7	0,1102	
III A			16,193			2	0,1235	

Nota: La población de 1980 se publicó por distritos escolares (N= 20). Densidad [hab./km2] Valores poblacionales proyectados al año 2020. La isla Demarchi hoy es parte del barrio Puerto Madero, no tenía esta configuración durante el período de la dictadura militar. El CCD es el denominado Talleres de Prefectura Naval Argentina (Benito Correa al 1500); si se lo suma el total de CCD en CABA es de 52. **Fuente:** elaboración propia

Figura N° 6. Zona 3, Subzona 31, Área 311. Córdoba, 1974-1983

Departamento	Población 1980	Población 2020	Superficie [Km2]	1980	2020	CCD	1980	1980
				Densidad población [hab./km2]	Densidad población [hab./km2]		Densidad [CCD/km2]	Relación hab. CCD
<i>Total Área 311</i>	2.407.754	3.760.450	164.708	14,6	22,8	48	0,0003	50.162
<i>Capital y alrededores</i>						34		
Capital	993.055	1.453.684	576	1.724,1	2523,8	25	0,0434	39.722
Punilla	99.358	213.136	2.478	40,1	86,0	3	0,0012	33.119
Santa María	60.840	119.033	3.253	18,7	1,6	3	0,0009	20.280
Colón	95.422	301.889	2.368	40,3	127,5	2	0,0008	47.711
Río Segundo	75.075	116.106	5.152	14,6	22,5	1	0,0002	75.075
<i>Sudeste y Noroeste</i>						14		
Sudeste						12		
General San Martín	93.590	144.441	4.991	18,8	28,9	4	0,0008	23.398
Marcos Juárez	94.364	115.019	9.204	10,3	12,5	3	0,0003	31.455
Río Cuarto	191.006	277.775	18.587	10,3	14,9	2	0,0001	95.503
Unión	90.862	117.925	10.889	8,3	10,8	2	0,0002	45.431
San Justo	160.132	228.501	15.560	10,3	14,7	1	0,0001	160.132
Noroeste						2		
Cruz del Eje	46.894	68.656	6.821	6,9	10,1	1	0,0001	46.894
Ischilín	25.990	36.276	5.044	5,2	7,2	1	0,0002	25.990

Nota: según la base de datos del total país en Córdoba habría N=58 CCD, Indicativa de las discrepancias entre fuentes. **Fuente:** elaboración propia

Escala meso

Debido al efecto de mediano a largo plazo en esta sección, el análisis se centra en contrastar el antisemitismo estatal que intervino en este proceso genocida mediante la cartografía que describe, la organización territorial que situó a la Capital Federal en la ex -zona militar 1 y a Córdoba en el área 311. Según el listado incluido en el *Informe sobre la situación de los detenidos desaparecidos judíos durante el genocidio perpetrado en Argentina 1976-1983* (CES, DAIA, 2007, pp. 113-142) de un total de 744 detenciones desapariciones de personas judías, 233 se produjeron en Capital Federal (31,3%), 31 en Córdoba (4,2%) y 235 (31,6%) aunque se desconoce la ciudad del hecho.

Ciudad de Buenos Aires

Uno de los elementos más oscuros de la represión de la población reside en la elección de los lugares para implementar dicha política. Si bien la mayoría de los CCD se ubicaron en las comisarías, también se localizaron en escuelas, institutos de formación militar, maternidades, hospitales generales, hospitales psiquiátricos, institutos de menores, cárceles, reparticiones municipales, otros (Masciadri, Seminara, 2024). Con todo, se conoce que la ciudad de Buenos Aires hoy se compone de 46 barrios distribuidos en 15 comunas donde en el pasado reciente existieron 59 CCD: 40 fueron jurisdicción de la PF (Policía Federal), 11 militar, cuatro del SPF (Servicio Penitenciario Federal) y cuatro más eran lugares de particulares (figura 8).

Figura N° 8. Mapa de puntos de la ex zona militar 1, subzona Capital Federal: CCD, comisarías y denuncias de pintadas antisemitas (2006)

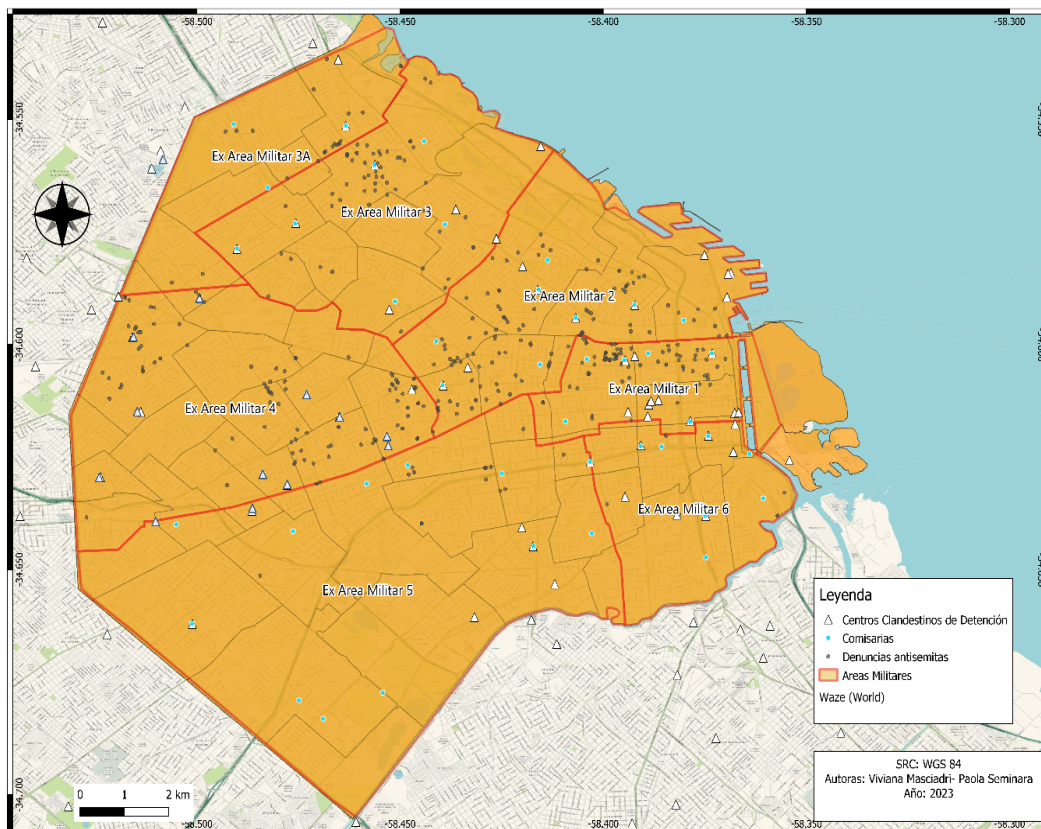

Fuente: elaboración propia

A fin de caracterizar áreas territoriales de riesgo lato (Spencer, Tompson, Uhlig, 2008), la geolocalización de los CCD y las denuncias de pintadas antisemitas facilitaron la exploración de los efectos de mediano plazo concomitantes. Establecida la cantidad de delitos¹⁴ por área militar,

¹⁴ Desde agosto de 1988, Argentina cuenta con la ley 23.592 sobre actos discriminatorios. El Decreto 1086/2005, además de la suscripción a la definición práctica desde 2020.

el mapa de riesgo permite identificar los puntos de corte mediante rupturas de Jenks, identificando cuatro intervalos cuyos colores de más oscuro a más claro determinan, la escala de la geolocalización de las áreas con mayor o menor riesgo de delitos de odio. Es decir, las áreas de mayor riesgo son la ex zona militares 4 y 6 (figura 9).

Figura N° 9. Mapa de riesgo sobre delitos de odio. Ciudad de Buenos Aires, 2006

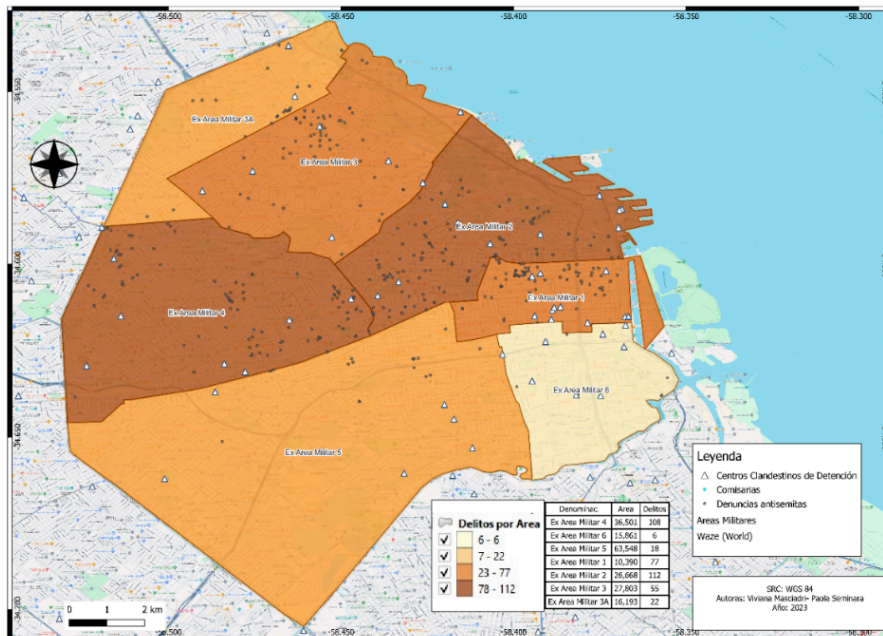

Fuente: elaboración propia

Ex zona militar 1, Subzona CF, Área I-1

El área se despliega entre el Parque Natural Costanera Sur, Avenida Independencia, Piedras, Carlos Calvo, Chile, Alberti, Estados Unidos, Boedo, Avenida Rivadavia, Juan Jaures y Avenida Córdoba (D'Andrea Mohr, 1999, p. 163). En dicho espacio existieron 11 CCD, todos con jurisdicción en la PFA excepto el llamado Virrey Cevallos cuya jurisdicción fue el Servicio de Inteligencia Aeronáutica (figura 5, 8, 9).

Los ubicados en barrio Montserrat son: 1) actual comisaría vecinal 1-B (ex comisaría 4) (Tucumán 1560); 2) ex comisaría 22 (Av. Ingeniero Huergo 640); 3) Departamento central de la Policía Federal Argentina (Moreno 1550); 4) Garaje Azopardo (Azopardo 650); 5) Superintendencia de Seguridad Federal (SSF) (Coordinación Federal) (Moreno 1417); 6) Virrey Cevallos (Servicios de Inteligencia Aeronáutica) ubicado en una vivienda particular.

Los CCD localizados en Balvanera son: la ex 5° actual comisaría vecinal 3-C (Lavalle 1958); la ex comisaría 6° (Venezuela 1931) y la ex 8° actual comisaría 3-A (General Urquiza 540).

Mediante información existente se logró determinar que en barrio San Nicolás funcionaron dos CCD en comisarías: ex 1° actual comisaría vecinal 1-D (Lavalle 451) y ex 3° actual comisaría vecinal 1-A (Tucumán 1560).

Haciendo foco en el acentuado peso de la PF en toda el área I, es significativo retomar que allí se radicó la actual Superintendencia de Agencias Federales con uno de los CCD más duros de la red. Durante el periodo 1973-1975, tanto el Departamento central de la Policía Federal Argentina (Moreno 1550) como, la Superintendencia de Seguridad Federal (Coordinación Federal) (Moreno 1417) fueron colmadas de partidarios antisemita, que actuaron en coordinación con el Ministerio de Bienestar Social ubicado frente a Plaza de Mayo y con el CCD Automotores Orletti, fortín de la triple A en el Cóndor (Andersen, 2001, pp. 264-265; Masciadri, Seminara, 2023).

En cuanto al llamado “Garaje Azopardo” (Azopardo 650) siendo la sede de Documentación Personal de la PFA, cientos de personas, en democracia, tramitaron allí sus documentos. Sin embargo, en 1976, allí se ubicó un CCD bajo la órbita del Primer Cuerpo del Ejército (Parlamentario.com, 2011). Ello motivó a que 34 años después, en mayo de 2011, la legislatura porteña lo declarase sitio histórico con nivel de protección “cautelar” puesto que fue parte del circuito represivo: Azopardo-Atlético (Paseo Colón y Cochabamba)-Banco (cruce Camino de Cintura y Autopista Ricchieri (Puente 12)-Vesubio o La Ponderosa (camino de Cintura y cruce Autopista Ricchieri)-Olimpo (Ramón Falcón 4151).

Resulta pertinente mencionar que en Azopardo 250 se ubicó, la capellanía castrense del Estado Mayor Conjunto y del Ministerio de Defensa de la Nación (Bilbao y Ledesma, 2016).

Y que en el área se emplaza la Catedral Metropolitana (San Martín 27) frente a la Plaza de Mayo y de las Madres. Además, en Montserrat se erigen cuatro templos católicos apostólicos romanos: las parroquias San Ignacio de Loyola (Bolívar 225) que colinda con el colegio universitario Nacional de Buenos Aires, Nuestra Señora de Montserrat (Belgrano 1151), Inmaculada Concepción (Independencia 910) y Nuestra Señora de la Rábida (Belgrano 1502). En San Nicolás se congregan: Nuestra Señora de la Merced (Reconquista 207), Nuestra Señora de la Piedad (Bartolomé Mitre 1524), San Miguel Arcángel (Bartolomé Mitre 896) y la Iglesia Catedral Santísima Trinidad (San Martín 11). La única parroquia de Balvanera se sitúa en calle Juan Domingo Perón 3333 y se denomina Tránsito de la Santísima Virgen (Zanata, 2005; Memoria Abierta, 2009; Mignone, 2013; Gorelik, 2013).

Esta porción del área 1 tuvo tres comisarías que en el pasado reciente fueron CCD. Siendo que históricamente, en Balvanera habita una proporción significativa de población argentina-judía, el antisemitismo persistió en toda el área (Scobie, 2001, p. 334). Entre los signos tempranos de discriminación además del *pogrom* de 1919, la investigación de Senkman (1989, p. 17) reseña que hacia 1959, un grupo de estudiantes incitaban al antisemitismo en las inmediaciones del Colegio Católico el Salvador. Huelga decir que en el área se emplaza, el edificio de la Asociación Mutual Israelita Argentina (AMIA) próximo al hospital clínicas, plaza Houssay, facultad de Ciencias Económicas de la Universidad de Buenos Aires. Igualmente, las escuelas Normal N° 1, Normal Superior N° 9 y la escuela superior de comercio Carlos Pellegrini.

Además de las desapariciones que ocurrieron en el área señalizadas mediante baldosas, sobre calle Pasteur se encuentran las baldosas referidas al atentado contra la AMIA. Aunque el informe de 2006 indica una escalada de pintadas en todo el país, el área concentró un total de 77 puntos en Balvanera¹⁵ siendo una caja de resonancia de expresiones nacionales e internacionales (figura 8). En efecto, a partir del ataque del 7 de octubre del grupo terrorista Hamas, los días 18 y 19 de octubre de 2023 se sucedieron amenazas falsas de bomba coincidentes con los niveles de riesgo identificados en la figura 9. La ex área militar 1 se posiciona en el segundo nivel de riesgo con una amenaza que recayó sobre la AMIA. La ex área militar 2 que se posiciona en el primer nivel de riesgo registró amenazas sobre las embajadas de Estados Unidos y de Israel (Memoria Abierta, 2009; Diario La Voz del Interior, 2023).

Ex zona militar 1, Subzona CF, Área II-2

El área II comprende el sector entre el Río de la Plata, Avenida Córdoba, Jean Jaures, Avenida Rivadavia, Avenida Dr. Honorio Pueyrredón, Avenida Juan B Justo, Avenida Intendente Bullrich, Avenida del Libertador y Dorrego (D'Andrea Mohr, 1999, p. 166) donde en el pasado reciente existieron 10 CCD (figura 5, 8, 9).

Los CCD de dependencia de la PF del área fueron las comisarías de: Balvanera, actual 3A ex 7° (Lavalle 2625); Caballito, actual 6A ex 11° (Av. Diaz Vélez 5152 (o 4633)); Recoleta, actual 2A ex 17° (Av. Las Heras 1861) y actual 2B ex 19° (Charcas 2844); Palermo, hoy en día 14A, ex 21° (Julián Álvarez 2367) y 23° (Av. Santa Fe 4000); Retiro, 46° ex 15 (Av. de los Inmigrantes 2550). Además, en inmediaciones de la zona portuaria y de la comisaría 46° (ex 15) se identificó otro CCD denominado “El Caño/La Casita” (Retiro).

¹⁵ Con máximos en Caballito (n=51), Balvanera (n=46) y Belgrano (n=41).

Localizados en Puerto Nuevo, los barcos "Bahía Aguirre", "Ciudad de la Plata" y "Treinta y tres orientales" (San Fernando) fueron otros CCD bajo el ejido de la Armada.

Por otra parte, en el comando cuerpo del Ejército I/Regimiento de infantería 1 "Patricios" ubicado en Av. Intendente Bullrich al 481 de Palermo se estableció bajo dependencia del Ejército otro CCD.

Ex zona militar 1, Subzona CF, Área III-3

El sector comprendido entre el Río de la Plata, Dorrego, Avenida Del Libertador, Avenida Dr. Intendente Bullrich, Avenida Juan B. Justo, Avenida San Martín, Garmendia, Warnes, Avenida De los Constituyentes, Avenida Congreso, Avenida del Libertador y Avenida G Udaondo fue parte de la ex zona militar 1, área III (D'Andrea Mohr, 1999, p. 170).

Los CCD del área fueron siete (figura 5, 8, 9). En la porción de Palermo descripta se ubican los establecimientos existentes Hospital Militar Central Hospital General 601 "Cirujano Mayor Dr. Cosme Argerich" (Av. Luis María Campos 726) y comisaría 14B (Avenida Cabildo 232, ex comisaría 31° jurisdicción de la PF).

Otros centros que actuaron bajo dependencia de la PF fueron: la actual 13C (ex 33°, Mendoza 2263) en Belgrano; 12-C ex 37° (Juramento 4367, Villa Urquiza), 12-B ex 39° (Avenida Olazabal 5437, Villa Urquiza).

Una incógnita es la ubicación del CCD que coexistió en Chacarita, comisaría 29° (Santos Dumont 4350 o Loyola 1441). A dicha incógnita se suma la referencia al CCD denominado Aeroparque "Jorge Newbery".

Con 55 pintadas esta ex área militar se posiciona en el segundo nivel de riesgo de antisemitismo (figura 9).

Ex zona militar 1, Subzona CF, Área IIIA-3A

Es la fracción comprendida entre el Río de la Plata, Avenida G. Udaondo, Avenida del Libertador, Avenida Congreso, Avenida de los Constituyentes, Avenida General Paz (D'Andrea Mohr, 1999, p. 173). Allí, bajo dependencia de la Marina se ubicó la Escuela de Mecánica de la Armada (Avenida Del Libertador 8151/8571) coexistiendo con una capellanía castrense (Lede y Bilbao, 2016). Huelga mencionar que, en septiembre de 2023, en la ciudad de Riad, Arabia Saudita, se recreó el Sitio de la Memoria en tanto Patrimonio Mundial de la UNESCO. Frente al dicho

espacio se hallan, las oficinas de la Comisión Nacional de Energía Atómica con miembros de la comunidad entre los afectados.

También corresponde al área, la actual comisaría 13B (ex 35°, Cuba 3145) de barrio Nuñez.

La figura 9 indica que las expresiones de antisemitismo del área se ubican en el tercer nivel de riesgo concentrando 22 denuncias.

Ex zona militar 1, Subzona CF, Área V-5

El sector comprendido entre el Riachuelo, la Avenida General Paz, Humaitá, Tonelero, Avenida Rivadavia, Boedo, Estados Unidos, Alberti, Catamarca y Lima conformó la ex zona militar 1, área V (D'Andrea Mohr, 1999, p. 176).

En esta área funcionaron siete CCD (figura 5). Dos se ubicaron en barrio Nueva Pompeya: la ex comisaría 34° dependiente de la PFA, hoy 4B (Quilmes 456) y el Hospital Aeronáutico Central dependiente de la Fuerza Aérea (Ventura de la Vega 3697).

Demás comisarías del área dependientes de la PFA que actuaron como CCD son: ex 36° actualmente 8-B (Pedernera 3405) de Villa Soldati; ex 38° actualmente 7-A (Avenida coronel Esteban Bonorino 258) de Flores; ex 42° actualmente 9-A (Tellier y Avenida del Trabajo hoy Lisandro de la Torre 2343) de Mataderos y la ex 20° actualmente 3-B (Catamarca 1350, San Cristóbal).

Uno de los CCD más renombrados de esta ciudad se ubicó en esta área: bajo la jurisdicción de la PFA división automotores, el Olimpo se ubicó en la calle Ramón Falcón 4151 del barrio porteño Vélez Sarsfield (Masciadri, Seminara, 2024). Cabe agregar que si bien el CCD “grupo de Artillería Defensa Aérea 101” (Pellegrini y Elizalde) se situó en Ciudadela, provincia de Buenos Aires, fue parte del circuito represivo del área.

Huelga mencionar que uno de los cementerios israelitas varias veces vandalizado se encuentra en esta área donde la figura 9 indica que el nivel de antisemitismo es de tercer nivel.¹⁶

Ex zona militar 1, Subzona CF, Área VI-6

La ex zona militar 1, área VI se ubicó entre el Río de la Plata, el Riachuelo y las calles Lima, Catamarca, Alberti, Chile, San José, Carlos Calvo, Piedras y Avenida Independencia (D'Andrea

¹⁶ Para profundizar véase Fox, Finke, Mataic, 2018. Además: Masciadri, Seminara, 2022, 2023.

Mohr, 1999, p. 179). Las investigaciones previas indican que en esta área los CCD fueron diez: siete de la PF, dos del SPF y uno de la Prefectura Naval (figura 5).

Entre los CCD de dependencia de la PF se encuentra el Club Atlético. Emplazado en el sótano de un edificio de tres plantas de barrio San Telmo existió entre febrero y diciembre de 1977 para luego ser removido (Avenida Paseo Colón entre Avenida San Juan y Cochabamba). Hoy se puede ver el trabajo arqueológico que develó parcialmente el CCD oculto bajo los escombros ubicados debajo de la autopista 25 de mayo construida durante la intendencia de Cacciatore.

También se pudo determinar cuáles fueron las comisarías de la PF que actuaron como CCD: 18° (Av. San Juan 1757, Constitución); 24° (Pinzón 456, La Boca); 26° (Avenida Montes de Oca 861, Barracas); 28° (Avenida Vélez Sarsfield 170, Barracas); 30° (General Hornos 768 (o California 1850 o sobre Avenida Iriarte, Barracas). Además, en la existente comisaría vecinal 1-F apostaron otro de los CCD del área: comisaría 2° de San Telmo (Perú 1050).

Entre los CCD dependientes del Servicio Penitenciario Federal que se localizaron en el área se menciona la Unidad Penal 1 "Caseros" de Parque Patricios (Avenida Caseros entre Pichincha y Pasco) y la Unidad Penal 20 (Hospital "Borda") de Barracas (Doctor Ramón Carrillo al 300).

Los Talleres de Prefectura Naval Argentina "Isla Demarchi" ubicados en la calle Benito Correa al 1500 corresponden al área. Así como el comando radioeléctrico de la PFA en Paseo Colón al lado de Facultad de Ingeniería, a metros de la escuela técnica Otto Kraus (Avenida Paseo Colón 650).

Aunque los testimonios indican que, en el CCD Club Atlético el antisemitismo como método de tortura fue exacerbado (Memoria abierta, 2009, pp. 129-131), el nivel de riesgo medida por el número de pintadas indican un riesgo bajo (figura 9). Ello revela que si bien la concentración de CCD es indicativa del antisemitismo estatal que dominó durante este genocidio no es suficiente para captar otros tipos de antisemitismo como el que se expresa en las pintadas.

Provincia de Córdoba

Actualmente, la capital cordobesa está conformada por 503 barrios, 26 departamentos, 257 municipios y 170 comunas, totalizando así 427 gobiernos locales en todo el territorio provincial (Legislatura de la Provincia de Córdoba, 2018, p. 2; Masciadri, Seminara, 2023c).

De los 48 CCD relevados 29 estuvieron ubicados en establecimientos de la PP (Policía Provincial), nueve fueron de jurisdicción militar, cinco de jurisdicción del SPP (Servicio

Penitenciario Provincial), dos establecimientos estatales (Municipalidad de Córdoba e Hidráulica), un hospital público, un hogar escuela y un sitio particular (figura 3, 6 y 10).

Figura N° 10. Mapa de puntos de la ex zona militar 3, subzona 31, área 311 Córdoba: CCD, comisarías y denuncias de pintadas antisemitas (2006)

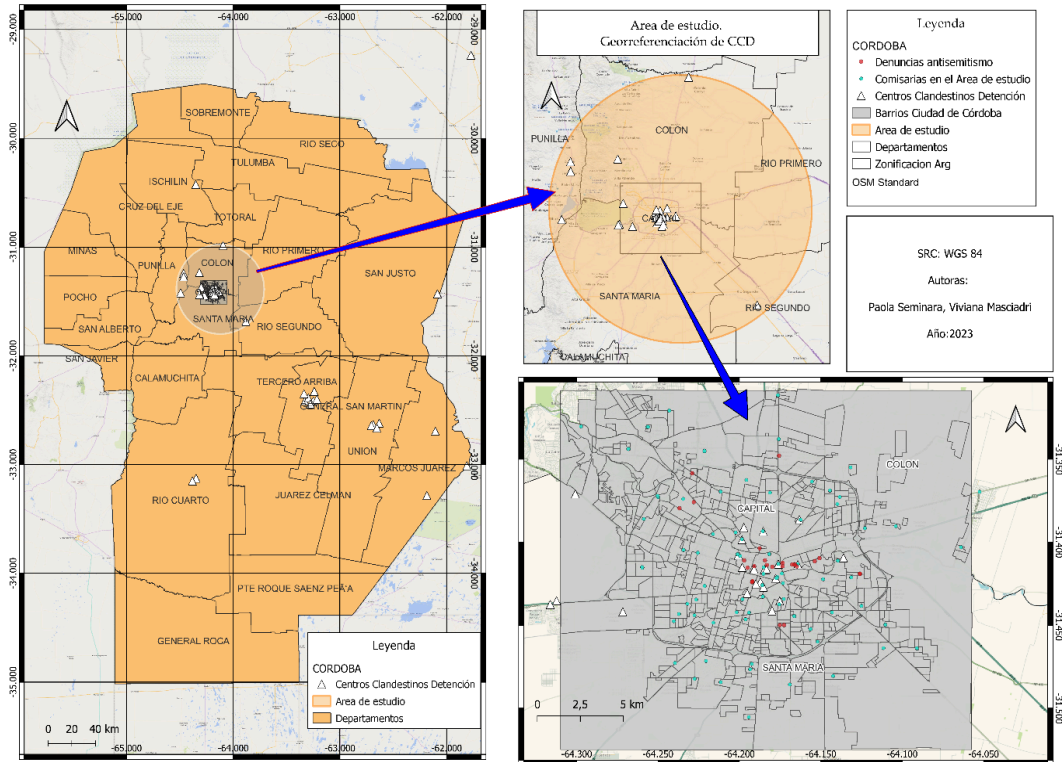

Fuente: elaboración propia

Ex zona 3, Subzona 31, Área 311-Córdoba

De las 45 comisarías hoy existentes, seis fueron CCD: comisarías 1° (Corrientes 564, Centro), 3° (Santa Rosa 1345, Alberdi), 6° (Avenida 24 de septiembre 1455, General Paz), 7° (Antonio del Viso 754, Alta Córdoba), 9° (Avenida Castro Barros 766, San Martín), 13° (Santiso y Moscoso 1250, Centro América).

Otras reparticiones que coexistieron con CCD en sus establecimientos fueron: la delegación "Córdoba" de la PF (Hipólito Yrigoyen 493, Nueva Córdoba) hoy ubicada en la misma dirección; la alcaldía de Córdoba (Pasaje Santa Catalina 44, Centro); la jefatura de la PP (Independencia 30, Centro); Sanidad Policial Policlínico (Luis Agote 2825, Los Naranjos); los departamento de Informaciones de la PP o D-2: "Santa Catalina" (ex Pasaje Cuzco, 66, Centro), "Vélez Sarsfield" (Avenida Vélez Sarsfield y Achával Rodríguez, Güemes), "Mariano Moreno" (Mariano Moreno 222, Paso de los Andes).

La historia del departamento de Informaciones de la PP o D-2 menciona que las tres casonas localizadas en el actual pasaje Santa Catalina “Ex Cuzco” existieron desde 1573 constituyéndose en patrimonio provincial hacia 1930. En 1974 la triple “A” se concentró en la Alcaldía y en el Cabildo Histórico. Y en julio de 1977, el D-2 pasó a ubicarse en Avenida Vélez Sarsfield y Achával Rodríguez (Güemes). Desde 1978 hasta 1983, la esquina de Mariano Moreno y Caseros fue sede del D-2 donde, en 2008, se abrió un espacio de memoria, hoy vacío, aunque los estudios develan la impronta antisemita que dominó en la zona.¹⁷ Esta última ubicación colindó con bomberos y con el comando radioeléctrico donde hoy existe un estacionamiento. En efecto, la historiografía local revela que los regentes del Cuerpo de Bomberos, la Guardia de Infantería y el Comando Radioeléctrico se adhirieron al Navarrazo, golpe de Estado policial que el miércoles 27 de febrero de 1974 derrocó al gobernador de la provincia de Córdoba, Ricardo Obregón Cano y su vicegobernador Atilio López (Di Palma, 2014; Paiaro, 2016). En este clima de época previo al golpe se produjo el secuestro y asesinato de Marcos Osatinsky (Polakoff, 2020).

Por otra parte, las dependencias del Comando de Brigada de Infantería Aerotransportada IV del ejército intervino en la red de CCD (km 9 ½ de la Ruta Provincial E 55).

También cumplieron un rol similar los sitios de memoria: Campo de la Ribera (Avenida Costanera Intendente Mestre s/nº, Maldonado-Müller) próximo al cementerio San Vicente; destacamento de Inteligencia 141 "General Iribarren" (Av. Ricchieri al 1900) cercano al parque Sarmiento donde la Universidad Provincial de Córdoba ocupa parte del predio de 23 hectáreas, delimitado por las avenidas Ricchieri, Cruz Roja, Los Incas y Deodoro Roca (Geralbo, Araya, 2022).

Demás establecimientos militares que convivieron con CCD fueron: el Hospital Militar “Córdoba” ubicado en Barrio Rogelio Martínez (Avenida Cruz Roja Argentina 1174) y la Escuela de Aviación Militar (Avenida Fuerza Aérea Argentina, Ruta Nacional 20-38, km 6).

En el Servicio Penitenciario Provincial, las cárceles que albergaron CCD fueron: en barrio San Martín, la Unidad Penal 1, Penitenciaria San Martín (Colombares al 1300); en barrio Güemes, la cárcel de Encausados Unidad Penal 2 (Ayacucho 1300) y en barrio Nueva Córdoba frente a Los Capuchinos, la inexistente unidad penal de mujeres 5 "Del Buen Pastor" (Avenida Hipólito Yrigoyen 200).

¹⁷ Para un análisis de la lógica del hostigamiento en la triple A, véase Feierstein (2014, pp. 318-323).

Entre los establecimientos de dependencia municipal se encuentran, el hogar escuela “Pablo Pizzurno” (Avenida Vélez Sarsfield 2900) y el palacio municipal 6 de julio (Caseros y general Simón Bolívar). Por si fuera poco, en el kilómetro 6 de la ruta nacional N° 9 camino a Jesús María se ubicó la casa operativa ‘Villa Gran Parque’ (Guiñazú).

En un radio de 5602 km², la trama represiva capitalina tuvo CCD satélites al circuito represivo principal descripto (figura 6):

1) en el departamento Santa María: la comisaría 1^a de Alta Gracia y los CCD “La Perla” y “La Perla chica” situados en el municipio de Malagueño colindando con la autopista Córdoba Carlos Paz, en instalaciones del Ejército (Solís, 2016);

2) en el departamento Río Segundo: el destacamento caminero Puente del Río Segundo, en Pilar, dependiente de la PP;

3) en el departamento Punilla: el hospital público Colonia “Santa María de Punilla”, la comisaría de la policía de Cosquín (Bustos y San Martín), la Casa estatal de la Dirección General de Hidráulica Dique San Roque en Villa Carlos Paz;

4) en el departamento Colón: la Escuela de Gendarmería Nacional de Jesús María y la comisaría provincial de Unquillo (Río Negro s/n).

Por otra parte, sobre el antisemitismo que se denuncia en los informes consta que el 26 de abril de 2006 en Carlos Paz un cura durante una misa dijo: “que Jesús se escapaba de los judíos y que los judíos perseguían a Jesús” (CES, DAIA, 2007, p. 306).

Sudeste, noroeste y noreste de la ex área militar 311

Integradas al circuito represivo local existieron capellanías castrenses de jurisdicción de la Marina: Colonia Almirante Brown, Villa del Dique (Calamuchita); Fábrica Militar Río III (Río Tercero); Área Material Río IV (Fuerza Aérea), entre otras (Bilbao y Ledesma, 2016).

Asimismo, en el corredor sobre la ruta nacional 9, la red represiva del sudeste provincial se conformó por al menos 12 centros: 1) cuatro ubicados en el departamento General San Martín, municipio Villa María: jefatura de la PP de Villa María; unidad regional III de la PP de Villa María; unidad penal 5 de Villa María (General Deheza 1100, Belgrano); Fábrica Militar de Villa María; 2) tres situados en el departamento Marcos Juárez, todos de la PP: dos

en el municipio Corral de Bustos (Comisaría, Entre Ríos 295) y Cruz Alta (subcomisaría); uno en Marcos Juárez (Comisaría); 3) dos pertenecientes al departamento Unión: jefatura de policía de Bell Ville, Alcaldía de informaciones, comisaría de Bell Ville; Comisaría "San Vicente" (dirección actual Vélez Sarsfield esq. Rodríguez Peña, Bell Ville); 4) dos planificadas para Río Cuarto: la Jefatura de la PP, departamento de Informaciones Unidad Regional, Comisaría de Río Cuarto y la unidad penal 6 (Avenida Sabattini 2652).

En el noroeste fueron dos los CCD que intervinieron bajo la jurisdicción de la PP: 1) comisaría de Cruz del Eje; 2) jefatura de la policía de Dean Funes (25 de mayo 500, Dean Funes, departamento Ischilín).

En el noreste bajo jurisdicción de la PP, en el departamento San Justo, el CCD se ubicó en la jefatura de la policía de San Francisco. Ubicada en el límite y próxima a Rafaela (Santa Fe) donde en agosto de 2023 se recreó con expresiones antisemitas a Ana Frank (Infofae, 2023).

Microescala: dos expresiones

Ciudad de Buenos Aires: comunas 10 y 11

En el área el antisemitismo es elevado como lo indica las figuras 9 y 11.

El sector corresponde a la ex zona militar 1, Subzona CF, Área IV y se encuentra comprendido entre la Avenida General Paz, Avenida de los Constituyentes, Warnes, Garmendia, Avenida San Martín, Avenida Juan B Justo, Avenida Dr. Honorio Pueyrredón, Avenida Rivadavia, Tonelero, Humaitá (D'Andrea Mohr, 1999).

Figura N° 11. Área de riesgo lato: sitios de interés y CCD. Comunas 10 y 11 y ex área militar 4, 2020

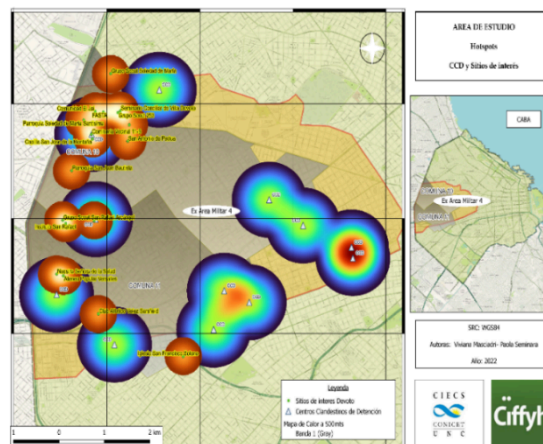

Fuente: elaboración propia

A fin de resguardar el orden interior, la ex zona militar 1, Subzona CF, Área 4 contó con siete CCD a cargo de la PF donde actualmente se ubican las comisarías 7-C ex 50° (Avenida Gaona 2738), 10-A ex 43° (Chivilcoy 453), 10-B ex 44° (Manuel Porcel de Peralta 726), 11-B ex 45° (José Cubas 4154). Bajo la jurisdicción del SP la cárcel de Devoto cumplió con esa función represiva. Atravesando la Avenida General Paz, en provincia de Buenos Aires (Villa Marteli) se ubicó el CCD logístico 10, actual Tecnópolis.¹⁸

Córdoba Capital: entre Paso de los Andes, Observatorio y Alberdi

En Córdoba Capital, a la escala micro, los límites actuales de las comisarías que dependen de la PP¹⁹ permitieron configurar, espacialmente, el clúster respectivo. Dicho de otro modo, el *cluster* comprende un área en bloque espacialmente contiguo definido por los límites de las comisarías: 1° “Centro”, 3° “Alberdi”, 6° “General Paz”, 7° “Alta Córdoba”, 9° “San Martín” y 13° “Talleres Oeste, Centro América”. Sin embargo, el área correspondiente a las comisarías 9° y 13° debió excluirse cuando se geolocalizaron las denuncias de pintadas antisemitas según límites de comisarías (figura 10).

Uno de los puntos neurálgicos existentes en esta trama urbana se ubica en aproximadamente cuatro calles sucesivas y circundantes a Mariano Moreno y Avenida Duarte Quirós donde existen al menos cinco instituciones que protagonizaron hechos de violencia en el pasado reciente. Describiendo el área de estudio desde la parte alta de la traza hacia la parte llana que converge en la avenida y la plaza Colón estas son: Observatorio Astronómico de Córdoba,²⁰ varios predios de EPEC vinculados al sindicato Luz y Fuerza, Dirección de Policía Municipal de Tránsito Depósito N°1 donde se desempeña personal perteneciente al gremio SUOEM (Sindicato Unión Obreros y Empleados Municipales) con una placa recordatoria de los al menos 24 ex empleados detenidos-desaparecidos durante la última dictadura militar y un mural en la intersección con Avenida Duarte Quirós, varios establecimientos de policía, bomberos y un espacio vacío donde se conoce se ubicó, el centro clandestino de detención D-2 pero que carece de señalizaciones. Aunque sobre los muros linderos del Depósito N°1, de la escuela técnica pública Nicolás Copérnico y de muchas viviendas que colindan con estos establecimientos se observan murales o inscripciones alusivas.

¹⁸ Para profundizar véase Masciadri, Seminara, 2023.

¹⁹ La PP intervino en la política local de desaparición forzada de personas con 29 CCD.

²⁰ Testimonios indican que la zona abarcó establecimientos de la antigua Obras Sanitarias, Servicio Meteorológico, plaza Balseiro, establecimientos municipales (Paso de los Andes y Paraguay) (García Lambas, 2022). Véase <https://oac.unc.edu.ar/>. Además del espacio de memoria, La Imprenta (Fructuoso Rivera 1035).

Más abajo o allí mismo aparecen los templos: Capilla Santo Domingo Savio, Hermanas Dominicanas de San José, salesianas Pio X. Y las instituciones educativas privadas de corte religioso respectivas.

Figura N° 12. Áreas de riesgo lato entre barrios Paso de los Andes, Observatorio y Alberdi (2022) (A) y pintada antisemita en calle 27 de abril esquina Arturo M. Bas (9/12/2023) (B)



Fuente: elaboración propia

Además de un centro partidario del MST (Movimiento Socialista de los Trabajadores) en 27 de abril y Mariano Moreno y del gremio SMATA (Sindicato de Mecánicos y Afines del Transporte Automotor). En la paralela sobre Dean Funes casi calle Corro se ubica el sindicato Luz y Fuerza cuya historia se articula al Cordobazo, hecho reactualizado en 2022 con la gigantografía que homenajeó a Nilo Silvestrone en las avenidas Marcelo T. de Alvear y Duarte Quirós.

Hacia el Suquía y próximo al hospital nacional de Clínicas se ubica, el departamento central de policía, la comisaría 3^o,²¹ el colegio secundario comercial Manuel Belgrano donde estudiantes secundarios fueron secuestrados o asesinados durante la última dictadura, muchos de ascendencia judía (Polakoff, 2020). A pocas calles de allí, en Avenida Colón al 2125 se radicó una de las

²¹ Las calles que delimitan su área de cobertura son: Costanera y puente intendente Ramón Mestre, Figueroa Alcorta, Arturo M. Bas, Boulevard San Juan, Paso de los Andes, Félix Aguilar, Río Negro, Santa Ana, Sol de Mayo, Duarte Quirós, Hipólito Vieytes, Enfermera Clermont, 12 de octubre, Silvestre Remonda, Octavio Pinto, Pedro Arata, Arturo Orgaz, Pasaje San Pablo.

sucursales del Banco Israelita de Córdoba (1920-1999) llamado maliciosamente “banco étnico” (Seminara de Feldman, 2006).

Marcas indicativas de la permanencia de conflictos sobre la base del sentido de pertenencia. En efecto, los días 16 y 23 de noviembre de 2006 fueron denunciadas la aparición de pintadas de esvásticas y la expresión “Israel genocida” en 9 de julio y Rodríguez Peña continua a Mariano Moreno donde se ubica el colegio Pío X.²² Un año antes, el 7 de junio de 2005, ya habían sido denunciadas pintadas de esvásticas sobre calle Caseros 745 donde se sitúa el Colegio de varones Santo Tomás. Actualmente, en 27 de abril esquina Arturo M. Bas se detectan expresiones de antisemitismo global mediante la expresión “alto al genocidio sionista” (figura 12).

Conclusión

La representación obtenida mediante el software libre QGIS permitió contrastar a escala macro, meso y micro, el antisemitismo estatal que dominó durante este genocidio con otros tipos de antisemitismo que se expresa mediante pintadas callejeras. Georreferenciando los antiguos CCD que ciertas veces coincidió con la ubicación actual de las comisarias y las denuncias de pintadas antisemitas se obtienen mapas de puntos y de riesgos sobre delitos de odio donde la dinámica del conflicto se intensifica. En términos preventivos la pertinencia de generar recursos cartográficos es óptima pues invalida la negación de la planificación estatal de la política de desaparición forzada de personas. Y visibiliza otros elementos delictivos adscriptos al territorio como son las pintadas.

A propósito del aumento del antisemitismo global y debido a que el fascismo cristianizado fue el elemento común que mancomunó a las dictaduras del Cono Sur resulta ineludible generar recursos que contrasten a diferentes escalas, la distribución de los antiguos centros represivos que colmaron la región para imponer el Plan Cóndor. Combinando dicha información con los respectivos informes sobre antisemitismo puesto que la evidencia indica que el hostigamiento que comienza contra la población judía se disemina, en fases posteriores, a todos los grupos segregados. Huelga mencionar que, adaptada a la realidad de las Américas, la Oficina del Comisionado de Monitoreo y Combate contra el Antisemitismo de la OEA adoptó el uso de la Definición Práctica de la IHRA debido a la urgencia de construir sociedades que respeten y promuevan la inclusión y el diálogo intercultural.

Referencias

²² Una nota del Diario La Voz del Interior (1979) menciona que allí se reunía el movimiento familiar cristiano de la Acción Católica. Para profundizar véase Zanatta, 2002.

- ADL (2024, 16 de julio). El grupo de Trabajo Global J7 advierte sobre la oleada de antisemitismo en los siete países tras el 7 de octubre [Nota]. <https://www.adl.org/resources/press-release/el-grupo-de-trabajo-global-j7-advierte-sobre-la-oleada-de-antisemitismo-en>
- (2019). ADL/Global 100. <https://global100.adl.org/country/argentina/2019>
- (s.f.). ADL H.E.A.T. Map. <https://www.adl.org/resources/tools-to-track-hate/heat-map>
- Andersen, M. E. (2001). *La policía. Pasado, presente y propuestas para el futuro*. Sudamericana, Buenos Aires.
- Auschwitz Institute for the Prevention of Genocide and Mass Atrocities (s.f.). Building Resilience to Genocide. Ten Practical Measures. *Policy Brief in Prevention*. <https://www.auschwitzinstitute.org/es/>
- Avni, H. (2007). La emancipación y la educación judía: a la sombra de los regímenes militares y populistas (1966-1984). *Índice*, 37 (24), 275-313.
- BBC (2017). Plan Cóndor: condenan a cadena perpetua a dos expresidentes y otros seis militares y civiles de Bolivia, Chile, Perú y Uruguay. <https://www.bbc.com/mundo/noticias-america-latina-38657987>
- Burleson, S.J., Giordano, A. (2016). Spatiality of the Stages of Genocide: The Armenian Case. *Genocide Studies and Prevention: An International Journal*, 10 (Iss. 3), 39-58. <http://doi.org/10.5038/1911-9933.10.3.1410>
- Braylan, M. (comp.) (2018). *Informe sobre antisemitismo en Argentina 2017*. CES, DAIA, Ciudad Autónoma de Buenos Aires.
- (comp.) (2014). *Informe sobre antisemitismo en Argentina 2013*. CES, DAIA, Ciudad Autónoma de Buenos Aires.
- Braylan, M. (comp.) (2008). *Informe sobre antisemitismo en Argentina 2007*. CES, DAIA, Capital Federal.
- (2007). *Informe sobre antisemitismo en Argentina 2006*. CES, DAIA, Capital Federal.
- CES, DAIA (2007). *Informe sobre la situación de los detenidos desaparecidos judíos durante el genocidio perpetrado en Argentina 1976-1983*. CES, DAIA, Ciudad Autónoma de Buenos Aires.
- (2007). Antisemitismo. La vigencia de un viejo prejuicio y su impacto en la cultura. *Índice*, 37, (24), 1-394.
- (2007). Argentina durante la Shoá. *Índice*, 37, (25), 1-351.
- CONADEP ([1984], 1999). *Nunca Más*. Eudeba, Buenos Aires.
- Correa, M.; Parnisari, M. (2021). Mantener memorias vivas: las marcas territoriales de los árboles de la memoria. Córdoba, 2012-2021. Tesis de grado. Universidad Nacional de Córdoba, Facultad de Filosofía y Humanidades, Departamento de Geografía, Córdoba.
- D'Andrea Mohr, J. L. (1999). *Memoria de vida*. Colihue, Buenos Aires.
- Devoto, F. (2002). *Nacionalismo, fascismo y tradicionalismo en la Argentina moderna. Una historia*. Siglo XXI, Capital Federal.
- Diamint, R. (2005). Una mirada estratégica sobre Argentina. En Tulchin, J., Diamint, R. *El rompecabezas. Conformando la seguridad hemisférica en el siglo XXI* (págs.359-379). Bononiae Libris, Buenos Aires.
- Diario La Voz del Interior (2023, 18 de octubre). Evacuan las embajadas de Israel y de Estados Unidos en Argentina por amenaza de bomba [Nota de prensa]. <https://www.lavoz.com.ar/politica/evacuaron-las-embajadas-de-israel-y-de-estados-unidos-en-argentina-por-amenazas-de-bomba/>
- (1979, 22 de marzo). Notas de Vida Social. Centro de Documentación Juan Carlos Garat [Nota de prensa]. <http://centrodocumentacion.com.ar/category/diario-cordoba/proyecto-de-conservacion/>
- Di Palma, G. (2014). La política en Córdoba en el periodo 1973-1976: un campo de ensayo para la dictadura militar. El Estado violento en vida de Perón. *Rev. Esc. Hist.*, 13 (1). <https://dialnet.unirioja.es/servlet/articulo?codigo=8539373>
- Eidelman, A. (2012). Construcción de la identidad policial y representación de la violencia política en la revista PFA-Mundo Policial durante los años 70. *Contemporánea historia y problemas del siglo XX*, 3, (3), 53-75. <https://dialnet.unirioja.es/servlet/articulo?codigo=4197562>
- Elias, N. (1998). Ensayo teórico sobre las relaciones entre establecidos y marginados. En Elias, N. *La civilización de los padres y otros ensayos* (págs. 79-138). Norma, Bogotá.
- Feierstein, D. (2016). *Introducción a los estudios sobre genocidio*. FCE, EDUNTREF, Buenos Aires.
- (2014). *El genocidio como práctica social. Entre el nazismo y la experiencia argentina*. FCE, Ciudad de Buenos Aires.
- (2007). *Seis estudios sobre genocidio. Análisis de las relaciones sociales: otredad, exclusión y exterminio*. Ministerio de Educación, Ciencia y Tecnología, Eudeba, Buenos Aires.

- Finchelstein, F. (2010). *Fascismo trasatlántico. Ideología, violencia y sacralidad en Argentina y en Italia, 1919-1945*. FCE, Buenos Aires.
- Finkel, E.; Straus, S. (2012). Macro, Meso, and Micro Research on Genocide: Gains, Shortcomings, and Future Areas of Inquiry. *Genocide Studies and Prevention: An International Journal*: Vol. 7: Iss. 1: Article 7. <https://digitalcommons.usf.edu/gsp/vol7/iss1/7>
- Foro de Buenos Aires por la vigencia de los Derechos Humanos (1973). Proceso a la explotación y a la represión en la Argentina, Buenos Aires.
- García Lambas, D. (2022). Comunicación personal. Córdoba.
- Genocide Watch (2021). Genocide Watch: Argentina. *Genocide Watch, Alliance Against Genocide*. <https://www.genocidewatch.com/country-pages/argentina>.
- Geralbo, G.; Araya, L. (2022). *El rol del Destacamento de Inteligencia General Iribarren. La Ejecución del Terrorismo de Estado en Córdoba*. Editorial Universitaria, Córdoba.
- Goñi, U. (2017). *La Auténtica Odessa. Fuga nazi a Argentina*. Ariel, Buenos Aires.
- Gorelik, A. (2013). *Miradas sobre Buenos Aires. Historia cultural y crítica urbana*. Siglo XXI Editores, Buenos Aires.
- IGN (2022). *Determinación de la superficie correspondiente al territorio continental, antártico e insular de la República Argentina*. Instituto Geográfico Nacional.
- INDEC (1980). *Censo Nacional de Población y Vivienda. Serie D, Población*. INDEC, Buenos Aires.
- Infobae (2024, 27 de junio). Una encuesta alertó sobre el fuerte aumento del antisemitismo en la Argentina [Nota de prensa]. <https://www.infobae.com/sociedad/2024/06/27/una-encuesta-alerto-sobre-el-fuerte-aumento-del-antisemitismo-en-la-argentina/>
- (2023, 1 de agosto). Repudiable campaña de mal gusto [Nota de prensa]. <https://www.infobae.com/sociedad/2023/08/01/repudiable-campana-de-mal-gusto-un-local-vende-hamburguesas-ana-frank-y-papas-fritas-adolf/>
- Kersffeld, D. (2020). El Antisemitismo en América Latina: Principales conceptos y tendencias históricas. *Revista Estudios*, (40), 1-31.
- Lede, A., Bilbao, L. (2016). *Profeta del genocidio: el vicariato castrense y los diarios del obispo Bonamín en la última dictadura*. Sudamericana, Buenos Aires.
- LEGISLATURA DE LA PROVINCIA DE CÓRDOBA (2018). Régimen de coparticipación municipal en la provincia de Córdoba. Análisis de normativa vigente y cifras de reparto actual. Informe N° 8. <https://legislaturacba.gob.ar/wp-content/uploads/2020/06/Coparticipacio%CC%81n-municipal-en-la-Provincia-de-Co%CC%81rdoba.pdf>
- Ley N° 23.592 (1988). Actos discriminatorios. Información Legislativa. <https://servicios.infoleg.gob.ar/infolegInternet/anexos/20000-24999/20465/texact.htm>
- Lipis, G. (2010). *Zikarón -- memoria: judíos y militares bajo el terror del Plan Cóndor*. Del Nuevo Extremo, Buenos Aires.
- López Göttig, R. (2019). *Origen, mitos e influencias del antisemitismo en el mundo*. Cadal, Ciudad de Buenos Aires.
- Lvovich, D. (2003). *Nacionalismo y antisemitismo en la Argentina*. Buenos Aires, Javier Vergara Editor.
- (2009). Sistema político y actitudes sociales en la legitimación de la dictadura militar argentina (1976-1983). *Ayer*, 75 (3), 275-299. <https://www.jstor.org/stable/41326034>
- Masciadri, V. (2021). Temas transversales para la cohesión, la prevención y la no repetición de genocidios. Periodo 2020-2030: el caso de las Comunas 10 y 11 (ex-zona militar 1, área 1/CF/IV). *Población De Buenos Aires*, 18(30). Recuperado a partir de <https://revista.estadisticaciudad.gob.ar/ojs/index.php/poblacionba/article/view/16>
- (2022). Antisemitismo y otredad negativa: una aproximación”, *X Congreso ALAP Crisis sanitaria, política y socioeconómica en América Latina y el Caribe: contribución de los estudios de población*, Valparaíso (Chile). <https://proceedings.science/alap-2022/trabajos?lang=es#q=otredad%20negativa&p=0>
- (2020). La especificidad moral del Plan Cóndor. En Grana, R. (comp.), *Discursos, Mujeres y artes ¿Construyendo o derribando fronteras?* (págs. 1569-1594). Dickinson, S.L., Madrid, <https://ri.conicet.gov.ar/handle/11336/218269>
- (2017). Explorando el pasado reciente: servicios estadísticos de las Fuerzas Armadas Argentinas conexos a la Ley 17.622. *Revista de Estudios sobre Genocidio*. Año 8, volumen 12, 132-146, https://repositoriosdigitales.mincyt.gob.ar/vufind/Record/CONICETDig_d1ecec7adcd006bb19b9a02db4efb6a8
- Masciadri, V.; Seminara, P. (2024). Planificación y proceso de genocidio en Argentina: dos expresiones territoriales con énfasis en antisemitismo. *XIII Seminario Internacional Políticas de la Memoria. Democracia: 40 años. Debates y reflexiones desde el presente* (en prensa). <http://conti.derhuman.jus.gov.ar/2022/12/seminario2023.php>

- Masciadri, V.; Seminara, P. (2023). Delitos de odio en un área de Ciudad de Buenos Aires: marcas territoriales del pasado reciente. En Braylan, M. (comp.), *Informe sobre antisemitismo en la Argentina 2022* (págs. 41-77), CES, DAIA, Ciudad Autónoma de Buenos Aires. www.antisemitismoenlaargentina.org.ar/publicaciones.php
- (2023a). Antisemitismo en Córdoba, 1915-2022, en Olivero Guidobono, S. (coord.), *Las identidades analizadas a través de las segregaciones histórico-culturales*, Dickinson, S.L., Madrid. <https://dialnet.unirioja.es/servlet/articulo?codigo=9271284>
- (2023b). Córdoba (Argentina): Expresiones irresueltas a 40 años de democracia, en Olivero Guidobono, S. (coord.), *Las identidades analizadas a través de las segregaciones histórico-culturales*, Dickinson, S.L., Madrid. <https://dialnet.unirioja.es/servlet/articulo?codigo=9271283>
- (2023c). Delitos de odio en un barrio tradicional de Córdoba en el siglo XXI”. III Jornadas sobre Derechos Humanos. 40 años de democracia: compromisos, movimientos, disputas. Facultad de Filosofía y Humanidades, UNC.
- (2022). Cementerios y Marcas Territoriales Israelíes en dos Ciudades Argentinas. *Anales del X Congreso ALAP*, vol. 10. <https://proceedings.science/alap-2022/trabajos/cementerios-y-marcas-territoriales-israelies-en-dos-ciudades-argentinas?lang=es>
- Memoria Abierta (2009). *Memorias de la ciudad. Señales del terrorismo de Estado en Buenos Aires*. Eudeba, Ciudad de Buenos Aires.
- Mignone, E. (2013). *Iglesia y dictadura. El papel de la iglesia a la luz de sus relaciones con el régimen militar*. Coligüe, Buenos Aires.
- Ministerio de Defensa (¿2013?). *Listas negras de artistas, músicos, intelectuales y periodistas*. <https://www.argentina.gob.ar/sites/default/files/listasnegras.pdf>
- OEA, AJC (s.f.). Manual de uso de la definición práctica de antisemitismo del IHRA (Alianza Internacional para el Recuerdo del Holocausto). <https://www.ajc.org/sites/default/files/pdf/2022-05/Manual-de-la-Definicion-Practica-de-la-IHRA.pdf>
- Paiano, M. (2016). Exhibir el terror. El Comando Libertadores de América: Entre el asesinato político y la restauración de la honra. En Solís, A. y Ponza, P. (comp.), *Córdoba a 40 años del Golpe: estudios de la dictadura en clave local*. Universidad Nacional de Córdoba, Córdoba. <https://ri.conicet.gov.ar/handle/11336/117409>
- Paoletti, A. (2009). Tucumán: como los nazis, como en Vietnam. En Paoletti, A., *Como los nazis como en Vietnam: los campos de concentración en Argentina*. Asociación Madres de la Plaza de Mayo, Ciudad Autónoma de Buenos Aires.
- Polakoff, M. (dir.) (2020). *Homenaje a los desaparecidos de la comunidad judía de Córdoba*. Centro Unión Israelita, Córdoba. <https://cultura.cba.gov.ar/wp-content/uploads/2020/03/30-a%C3%B1os-homenaje.pdf>
- Radio Jai (2022, 11 de enero). Vandalizaron el monumento a las víctimas de la AMIA. <https://www.radiojai.com/index.php/2022/01/11/118637/vandalizaron-el-monumento-a-las-victimas-de-la-amia-me-sorprendi-o-terriblemente-el-nivel-de-destruccion-mirta-kupfermirc/>
- Scobie, J. R. (1977). *Buenos Aires. Del centro a los barrios 1870-1910*. Ediciones Solar, Buenos Aires.
- Simonovich, J. (1991). “Desaparecidos y antisemitismo en la Argentina, 1976/1983. Las respuestas de la comunidad judía”, en Senkman, L. (1991), *Argentina. La segunda guerra mundial y los refugiados indeseables. 1933-1945*, Centro Editor Latinoamericano, Buenos Aires.
- Solís, C. (2016). La última dictadura y los barrios de la ciudad de Córdoba. Aproximación a las protestas de vecinos y a las intervenciones estatales hacia un vecinalismo permitido. *Revista de Historia*, 17, 174-201. <https://revele.uncoma.edu.ar/index.php/historia/article/view/1338>
- Spencer, C.; Tompson, L.; Uhlig, S. (2008). The Utility of Hotspot Mapping for Predicting Spatial Patterns of Crime. *Security Journal*, 21, 4-28. DOI:10.1057/palgrave.sj.8350066
- Stanton, G. H. (2020). Las diez etapas del genocidio. *Genocide Watch*. <https://www.genocidewatch.com/es/tenstages>
- Seminara de Feldman, P. (2015). *Cien años del Centro Unión Israelita de Córdoba:1915-2015. Un legado de vida comunitaria*. Edición especial Centro Unión Israelita, Córdoba. <https://www.museojudiodecordoba.org/wp-content/uploads/2021/04/Libro-CUI-10-marzo.pdf>
- (2006). *Memorias del Banco Israelita de Córdoba*. Archivo Histórico del CUI.
- Senkman, L. (1991). *Argentina. La segunda guerra mundial y los refugiados indeseables. 1933-1945*. Grupo Editor Latinoamericano, Buenos Aires.
- (1989). *El antisemitismo en la Argentina*. Centro Editor de América Latina, Buenos Aires.
- Tel Aviv University, ADL (2024). *Antisemitism Worldwide Report for 2023*. https://cst.tau.ac.il/wp-content/uploads/2024/05/AntisemitismWorldwide_2023_Final.pdf

Tribunal Oral Federal (TOF) (2016). Causas n° 1.504 “Videla, Jorge Rafael y otros s/privación ilegal de la libertad personal”; n° 1.951 “Lobaiza, Humberto José Román y otros s/privación ilegal de libertad (art. 144 bis inc. 1° del C.P.)”, n° 2.054 “Falcón, Néstor Horacio y otros s/asociación ilícita y privación ilegal de la libertad”, y n° 1.976 “Furci, Miguel Ángel s/privación ilegal de la libertad agravada e imposición de tormentos”, *Fundamentos de la sentencia*, TOF N° 1, CFP 13445/1999.

Torres, P.; Peano, A. (2017). Indagaciones de sentido sobre la construcción de la imagen de la fuerza policial de la Provincia de Córdoba. En Espoz Dalmasso, M. et.al., *Sentires (in)visibles: la construcción de entornos en espacios socio-segregados* (págs. 195-232), CONICET, Ciudad de Buenos Aires. https://repositoriosdigitales.mincyt.gob.ar/vufind/Record/RDUUNC_1542de1e3e3089bebff06a4c6df38823

Zanata, L. (2002). *Del estado liberal a la nación católica. Iglesia y ejército en los orígenes del peronismo. 1930-1943*. Universidad Nacional de Quilmes, Bernal.